

# Comarca del Bajo Martín

Eliseo Serrano Martín  
(Coordinador)

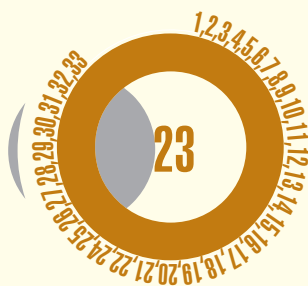

## **Comarca del Bajo Martín**

- 1.- **El largo camino hacia las comarcas en Aragón (aproximación didáctica).**  
AGUSTÍN UBIETO ARTETA.
  - 2.- **Comarca del Aranda.**  
JAVIER HERNÁNDEZ, JULIÁN MILLÁN Y AGUSTÍN SERRA (COORDINADORES).
  - 3.- **Comarca del Alto Gállego.**  
JOSÉ LUIS ACÍN FANLO (COORDINADOR).
  - 4.- **Comarca de Valdejalón.**  
MANUEL BALLARÍN AURED (COORDINADOR).
  - 5.- **Las comarcas de Aragón: territorio y futuro.**  
JORGE INFANTE DÍAZ (EDITOR).
  - 6.- **El proceso de comarcalización de Aragón. Análisis político y administrativo.**  
ALFREDO BONÉ PUEYO Y ROGELIO SILVA (COORDINADORES).
  - 7.- **Comarca del Matarraña.**  
JOSÉ ANTONIO BENAVENTE SERRANO Y TERESA THOMSON LLISTERRI (COORDINADORES).
  - 8.- **Comarca del Campo de Daroca.**  
FABIÁN MAÑAS BALLESTÍN (COORDINADOR).
  - 9.- **Comarca del Jiloca.**  
EMILIO BENEDICTO GIMENO (COORDINADOR).
  - 10.- **Comarca del Campo de Borja.**  
ISIDRO AGUILERA ARAGÓN Y MARÍA FERNANDA BLASCO SANCHO (COORDINADORES).
  - 11.- **Comarca de Tarazona y el Moncayo.**  
MARÍA TERESA AINAGA ANDRÉS Y JESÚS CRIADO MAINAR (COORDINADORES).
  - 12.- **Comarca de La Jacetania.**  
JOSÉ LUIS ONA GONZÁLEZ Y SERGIO SÁNCHEZ LANASPA (COORDINADORES).
  - 13.- **Comarca de Gúdar-Javalambre.**  
MARÍA VICTORIA LOZANO TENA (COORDINADORA).
  - 14.- **Comarca del Bajo Cinca.**  
FÉLIX J. MONTÓN BROTO (COORDINADOR).
  - 15.- **Comarca de Ribera Alta del Ebro**  
MIGUEL HERMOSO CUESTA Y MÓNICA VÁZQUEZ ÁSTORGA (COORDINADORES).
  - 16.- **Comarca de Los Monegros.**  
GONZALO GAVÍN GONZÁLEZ (COORDINADOR).
  - 17.- **Comarca de Ribera Baja del Ebro.**  
PILAR BES GRACIA Y JAVIER BLASCO ZUMETA (COORDINADORES).
  - 18.- **Comarca del Bajo Aragón.**  
JOSÉ IGNACIO MICOLAU ADELL Y TERESA THOMSON LLISTERRI (COORDINADORES).
  - 19.- **Comarca de la Ribagorza.**  
JOSÉ ESPONA VILA Y JAVIER DEL VALLE MELENDO (COORDINADORES).
  - 20.- **Comarca de la Comunidad de Calatayud.**  
JULIÁN MILLÁN GIL Y AGUSTÍN SANMIGUEL MATEO (COORDINADORES).
  - 21.- **Comarca del Somontano de Barbastro.**  
NIEVES JUSTE ARRUGA (COORDINADORA).
  - 22.- **Comarca de la Hoya de Huesca.**  
ADOLFO CASTÁN SARASA (COORDINADOR).
  - 23.- **Comarca de Sobrarbe.**  
SEVERINO PALLARUELO CAMPO (COORDINADOR).
  - 24.- **Comarca de Cuencas Mineras.**  
SANTIAGO ALBERTO MORALEJO Y JOSÉ ROYO LASARTE (COORDINADORES).
  - 25.- **Comarca de las Cinco Villas.**  
NURIA ASÍN GARCÍA (COORDINADORA).
  - 26.- **Comarca del Cinca Medio.**  
JOAQUÍN SANZ LEDESMA (COORDINADOR).
  - 27.- **Comarca del Maestrazgo.**  
E. JAVIER IBÁÑEZ GONZÁLEZ (COORDINADOR).
  - 28.- **Comarca de la Sierra de Albarracín.**  
JAVIER MARTÍNEZ GONZÁLEZ (COORDINADOR).
  - 29.- **Comarca de la Litera.**  
ARTURO PALOMARES PUERTA Y JUAN ROVIRA MARSAL (COORDINADORES).
  - 30.- **Comarca del Bajo Aragón-Caspe.**  
MIGUEL CABALLÚ ALBIAC Y FRANCISCO JAVIER CORTÉS BORROY (COORDINADORES).
  - 31.- **Comarca de Andorra-Sierra de Arcos.**  
JAVIER ALQUÉZAR PENÓN Y PEDRO RÚJULA LÓPEZ (COORDINADORES).
  - 32.- **Comarca de Bajo Martín.**  
ELISEO SERRANO MARTÍN (COORDINADOR).
- Títulos en preparación**
- 33.- **Comarca de Campo de Cariñena.**  
ALBERTO SABIO ALCUTÉN (COORDINADOR).
  - 34.- **Comarca de Campo de Belchite.**  
JAIME CINCA YAGO Y JOSÉ LUIS ONA GONZÁLEZ (COORDINADORES).

# Comarca del Bajo Martín

Eliseo Serrano Martín  
(Coordinador)

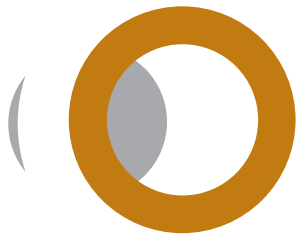

**Edita:**

Diputación General de Aragón  
Departamento de Política Territorial, Justicia e Interior

**Dirección de la colección:**

Isidro Aguilera Aragón

**Coordinación general:**

José Luis Ona González  
Asunción Urgel Masip  
Sergio Sánchez Lanaspá

**Coordinación del volumen:**

Eliseo Serrano Martín

**Diseño cubierta (colección):**

Cano & Cano

**Imagen cubierta:**

Puente sobre el río Martín en Castelnou  
Foto: Javier Romeo

**Fotos:**

Archivo Histórico Provincial de Zaragoza: 119, 122, 212 (Fotos: Eliseo Serrano); 185 sup. y 203 izda. y dcha. (Fotógrafo: Juan Mora Insa); Archivos particulares: 160 (Eliseo Serrano), 164, 165 y 199 (Guillermo Allánegui, Madrid), y 289 y 291 (familia Laín Entralgo); Asociación Cultural Sedeisken (Azaila): 340 inf.; Comarca del Bajo Martín: 290 inf.; Centro de Estudios del Bajo Martín: 42, 156, 250, 253, 257, 259, 262, 267, 269, 270, 272, 273, 274, 275 y 341; Colecciones privadas: 99 (Casa de Alba), 107 (Obra Social Bancaja) y 205 (Colección Villar-Mir, Madrid); Fundación Cultural del Bajo Martín: 281 y 282; Miguel Ángel Gareta: 169 y 170; M.<sup>a</sup> Carmen Gimeno: 92; M.<sup>a</sup> Luisa Gimeno: 18; Grupo Patrimonio Industrial de Aragón: 46, 111, 113, 124, 143, 148, 150, 155, 157, 163, 166, 167 (2), 171, 172, 173, 184 sup., 278, 286, 287, 301 sup., 306, 308 inf., 321, 332, 334 inf. y 347; Heraldo de Aragón: 292 (foto: Oliver Duch), 293, 294 y 295; Institución Fernando el Católico (Foto: Fernando Alvira): 208; Museo de Teruel: 57, 60, 76, 78 y 79; Museo de Zaragoza: 136 (2); Daniel Pérez Artigas: 81, 82, 227, 229 (sup. e inf.), 230, 231 y 232; Real Academia de Bellas Artes de San Fernando (Madrid): 213 y 215; Javier Romeo: 7, 9, 10, 11, 13, 15, 16, 20, 21, 25, 26, 27, 30, 31, 32, 33, 34, 36, 38, 41, 43, 47, 48 sup., 50 izda. y dcha., 51, 63, 64, 65, 66, 69, 83, 86, 95, 100, 109, 116, 117, 123, 125, 126, 128, 158, 159, 178, 179, 180, 182, 183 inf., 184 inf., 185 inf., 189 dcha., 191, 195, 198, 201, 224 (sup. izda. e inf.), 234, 237, 245, 248, 260, 263 sup., 268, 290 sup., 296, 297, 301 inf., 310, 313, 327, 328, 334 sup., 335, 337, 339, 340 sup., 342, 344, 345 dcha. y 354; Francisco Serrano: 17, 55, 67 sup. e inf., 85, 87, 89, 93, 96, 97, 103, 112 inf., 133, 134, 145, 146, 181, 183 sup., 186, 188, 189 izda., 192, 194, 196 inf., 197, 216, 217, 222, 266, 284, 285, 299, 329 sup. e inf., 331, 333, 352, 353, 356, 358, 359, 361 y 363; Eliseo Serrano: 12, 19, 28, 35, 39, 40, 44 (2), 45, 84, 91, 102, 112 sup., 114, 115, 119, 120 (2), 121, 122, 142, 175, 193, 196 sup., 212, 214 sup. e inf., 219, 220, 221, 223 sup. e inf., 225, 226, 224 (sup. dcha., central izda. y central dcha), 239, 251, 252, 258, 263 inf., 279, 288, 303, 308 sup., 317, 319, 320, 322, 345 izda. y 350; Montse de Vega Mas: 242, 243 y 244; y Ricardo Vila: 24, 48 inf., 49, 88 y 187.

**Preimpresión e impresión:**

Proedi

**I.S.B.N.:**

84-8380-185-7

**Depósito Legal:**

Z-2704-09

# Índice

<b>Presentación.</b> ROGELIO SILVA GAYOSO .....	7
<b>La Comarca del Bajo Martín.</b> ANTONIO DEL RÍO MACIPE .....	9
<b>Pueblos y gentes del Bajo Martín. De su historia y su futuro.</b> ELISEO SERRANO MARTÍN.....	15
<b>I. De la Naturaleza</b>	
1. El relieve de la comarca del Bajo Martín. JOSÉ VICENTE QUEROL MONTERDE .....	25
2. El río Martín. Clima y recursos hídricos. JOSÉ VICENTE QUEROL MONTERDE .....	37
3. La flora y la fauna en el Bajo Martín. JOSÉ VICENTE QUEROL MONTERDE .....	43
<i>Francisco Loscos Bernal. VICENTE MARTÍNEZ TEJERO</i> .....	52
<b>II. De la Historia</b>	
1. La Antigüedad en el Bajo Martín. MIGUEL BELTRÁN LLORIS .....	57
<i>Las pinturas prehistóricas de Albalate del Arzobispo. Los Estrechos</i> <i>y Los Chaparros. JOSÉ ANTONIO VAL LISA</i> .....	81
2. Notas sobre la Edad Media cristiana en el Bajo Martín. ESTEBAN SARASA SÁNCHEZ .....	83
3. El señorío, ducado de Híjar. MARÍA JOSÉ CASAUS BALLESTER .....	93
4. La comarca del Bajo Martín en la Edad Moderna. ELISEO SERRANO MARTÍN.....	101
5. Los moriscos del Bajo Martín. GREGORIO COLÁS LATORRE .....	131
6. Liberales, carlistas y caciques en el Bajo Martín del siglo XIX. ALBERTO SABIO ALCUTÉN .....	141
7. El siglo XX en el Bajo Martín. ÁNGELA CENARRO LAGUNAS .....	155
<i>La azucarera de La Puebla de Híjar. LUISA GIMENO SALVADOR</i> <i>y MARÍA DEL CARMEN GIMENO SALVADOR</i> .....	169
<b>III. De las Artes</b>	
1. Panorama histórico del arte en la comarca del Bajo Martín. ERNESTO ARCE OLIVA .....	177
<i>Nuestra Señora de los Ángeles de Albalate del Arzobispo.</i> <i>MARÍA DEL CARMEN LACARRA DUCAY</i> .....	207
2. Agustín Sanz y las iglesias del ducado de Híjar. ÁLVARO SEGUNDO ALCÁINE .....	211
3. Ermitas y capillas abiertas en el Bajo Martín. MANUEL DEL DIEGO INVERNÓN .....	219
4. Juan José Gárate, pintor de la luz. JOSÉ ANTONIO VAL LISA .....	227

## IV. La huella de sus gentes

1. El arte tipográfico en Híjar durante el siglo XV.  
MIGUEL ÁNGEL PALLARÉS JIMÉNEZ ..... 241
2. Una mirada antropológica a la comarca del Bajo Martín.  
FRANCISCO JAVIER LACUEVA USED ..... 247
3. La Semana Santa del Bajo Martín. VÍCTOR GUÍU AGUILAR ..... 265  
*Los rosarieros. ALMUAYAD MAHMOUD ROYO* ..... 271
4. Educación y cultura en el Bajo Martín. FRANCISCO JAVIER LACUEVA USED ..... 277  
*Ruta de molinos por el Bajo Martín. JOSÉ ANTONIO VAL LISA* ..... 284
5. Semblanzas. ANTÓN CASTRO ..... 289  
- Pedro Laín Entralgo. Un humanista de cuerpo y alma  
- Alfonso Zapater. Escritor y periodista apasionado

## V. Del presente y del futuro

1. La economía del Bajo Martín. Presente y futuro. JAVIER FRANCO ENGUITA ..... 299
2. La apuesta por las energías renovables en el Bajo Martín.  
DIEGO COLÁS ELVIRA ..... 315
3. El turismo rural en el Bajo Martín. JAVIER BLASCO FERNÁNDEZ  
Y LUCÍA AGUILAR GASIÓN ..... 325  
*El ferrocarril de Val de Zafán. LUISA GIMENO SALVADOR*  
Y MARÍA DEL CARMEN GIMENO SALVADOR ..... 330  
*ADIBAMA, un centro de desarrollo rural comarcal.*  
JOSÉ VICENTE QUEROL MONTERDE ..... 342

## VI. Anexos

1. Un paseo por los pueblos de la comarca del Bajo Martín.  
ELISEO SERRANO MARTÍN ..... 349
2. Las estadísticas de la comarca. INSTITUTO ARAGONÉS DE ESTADÍSTICA ..... 365

# Presentación

Las Comarcas son una realidad innegable y tangible que llevan un recorrido superior a un lustro, poco tiempo si pensamos en otras Administraciones territoriales. Sin embargo, la institución comarcal ha pasado a formar parte de nuestra vida cotidiana casi sin darnos cuenta. Su implantación se ha producido con tal fuerza que ya no podemos mirar a la geografía aragonesa si no es a través de ellas. Atrás quedan los momentos del diálogo para conseguir consensos unánimes, primero en los diferentes territorios y luego entre los grupos políticos aragoneses, los debates parlamentarios y la creación del denso cuerpo normativo e ideológico que sustenta a las comarcas.

Dentro de esos fundamentos ideológicos surgió la idea de construir una colección bibliográfica en la que se destilara la esencia de cada comarca, que mostrase el territorio de una forma universal a todo quien quisiera asomarse a él. La colección Territorio surgió también como símbolo impreso de personalidad y de cohesión comarcal, carta de presentación y señal de identidad territorial. Su conjunto



Paisaje estepario desde el yacimiento del Cabezo de Alcalá (Azaila)



constituye, hoy en día, una obra de referencia, donde la sabiduría de sus autores se entrega organizada, no por temas como en una obra habitual hasta la fecha, sino por zonas geográficas y administrativas, por gentes y paisajes agrupados en comarcas.

En este volumen le corresponde el turno a la Comarca del Bajo Martín, una de las diez delimitaciones comarcales que tienen a su río como emblema parlante en su propio nombre. No es casualidad que los ríos, y el Martín por su propia fragilidad más que muchos otros, sirvan de elemento aglutinador de su territorio en una tierra seca y difícil, en la que los cursos de agua han servido de nexo de unión y vía de comunicación entre los pueblos ribereños desde hace milenios, por lo que son un remoto punto de partida de la actual configuración territorial de Aragón. Esta comarca es el escalón más suave del somontano ibérico aragonés, a caballo entre la Ribera Baja del Ebro, la Sierra de Arcos y el Bajo Aragón, guarda aún resquicios abruptos y rocosos que nos indican que estamos ante un paisaje de transición. En su parte más baja, asomada a su otro río, el Aguasvivas, las poblaciones se mimetizan con un entorno mucho más llano, sólo interrumpido por grandes cerros donde asentaron viejas, pero no olvidadas, ciudades iberorromanas. Son una muestra de un rico pasado, aún hoy patente en los caseríos de sus poblaciones, en sus castillos y hasta en los más recónditos parajes de su Parque Cultural del Río Martín, espacio privilegiado que comparte con la vecina comarca de Andorra-Sierra de Arcos.

Con este libro que hace el número treinta y dos de la colección Territorio se da un pequeño paso más encaminado a la consolidación del proceso comarcal, a la vez que se da a conocer, desde múltiples puntos de vista, un territorio que atesora historia y naturaleza, pero sobre todo un futuro cristalizado en sus gentes. Una población que ha permanecido fiel a su tierra, que ha seguido trabajando, a pesar de todas las dificultades, para lograr que sus municipios continuaran siendo lugares donde poder vivir con dignidad, es su principal activo.

En la Comarca del Bajo Martín se vive el fenómeno comarcalización como algo natural, consustancial a la forma ancestral de compartir y colaborar entre los diversos pueblos que hoy la conforman. Esta singularidad se deja entrever en cada capítulo de este libro que nos asoma a la vega del río Martín para que apreciemos mejor si cabe este rincón único de nuestro Aragón.

**ROGELIO SILVA GAYOSO**

*Consejero de Política Territorial, Justicia e Interior del Gobierno de Aragón*

# La Comarca del Bajo Martín

ANTONIO DEL RÍO MACIPE

*PRESIDENTE DE LA COMARCA DEL BAJO MARTÍN*

Nueve municipios constituimos la Comarca del Bajo Martín, siete de los cuales están en la ribera del Martín, del que toma su nombre la comarca, concretamente en el tramo bajo del río, próximo ya a su desembocadura en el Ebro. Estos siete municipios son: Albalate del Arzobispo, Urrea de Gaén, Híjar, La Puebla de Híjar, Samper de Calanda, Jatiel y Castelnou, mientras que los dos restantes, Vinaceite y Azaila, están bañados por el río Aguasvivas.

Nuestra Comarca tiene casi 800 km<sup>2</sup> de extensión y una población que ronda los 7.500 habitantes, lo que supone una densidad de población de 9,3 hab./km<sup>2</sup>, muy baja como vemos, además de muy envejecida, al igual que otras comarcas de Aragón y, en general, de la España interior. Tenemos razones para el optimismo, pues aunque nuestro crecimiento vegetativo es muy negativo, puede ser compensado con el aporte inmigratorio, que ronda el 8%, lo que supone aumentos en los censos de nuestros municipios.

Tenemos doble capitalidad, en Híjar está la sede administrativa y en Albalate del Arzobispo la cultural. También pertenecemos por nuestra historia y profundo sentimiento a lo que denominamos Bajo Aragón histórico.

Esta tierra tiene manifestaciones de la presencia humana desde 6.000



Híjar. Vía Crucis en el Calvario



Vinaceite. Campos de cereal

años a. C. en las excepcionales y abundantes pinturas rupestres halladas en el entorno de Albalate del Arzobispo, y su pasado aflora en numerosos yacimientos arqueológicos, como el poblado ibero de Azaila, la villa romana de Urrea de Gaén, las tumbas visigodas de Albalate, etc. Y ya avanzando en el tiempo, emerge también en elementos tan singulares como la cripta de Jatiel, la judería de Híjar o el conjunto histórico y castillo de Albalate del Arzobispo, además de las varias torres de iglesias diseminadas por todas las localidades de la comarca incluidas en el catálogo del Mudéjar Aragonés declarado Patrimonio de la Humanidad. Contamos también con expresiones culturales tan arraigadas como las que se desarrollan en cinco de nuestros pueblos durante la Semana Santa en torno a la Ruta del Tambor y del Bombo. Representan todas ellas un sólido referente para la identidad y futuro de nuestra Comarca.

Los excelentes productos de nuestros pueblos abastecen en parte a las denominaciones de origen Aceite del Bajo Aragón, Melocotón de Calanda y Ternasco de Aragón. También destacan los magníficos quesos de Samper de Calanda y una excelente variedad de productos artesanales y de repostería así como de gastronomía en general.

Los excelentes productos de nuestros pueblos abastecen en parte a las denominaciones de origen Aceite del Bajo Aragón, Melocotón de Calanda y Ternasco de Aragón. También destacan los magníficos quesos de Samper de Calanda y una excelente variedad de productos artesanales y de repostería así como de gastronomía en general.

Asomándonos al futuro, tenemos como objetivo prioritario la estabilización de la población y, si es posible, su aumento. Eso solo lo conseguiremos si creamos las condiciones necesarias para el desarrollo de la economía productiva que nos permita fomentar el empleo, especialmente para la juventud y las mujeres que son los colectivos que ayudan a fijar la población.

Entre nuestras debilidades está el referido envejecimiento y la baja pluviometría, que nos impide obtener mejores rendimientos agrícolas en el secano cerealista a pesar de la extensión y orografía favorable de nuestras explotaciones. Si bien tenemos fundadas esperanzas en que los PEBEAS –Planes Estratégicos del Bajo Ebro Aragonés– (elevaciones de agua del Ebro) previstos, se lleven a cabo con la mayor celeridad, lo que aumentará considerablemente la implantación de nuevas técnicas, principalmente el goteo, asegurando así las cosechas. Es muy preocupante que más del 40% de las rentas agrarias provengan de la PAC (Política Agraria Común), con la incertidumbre que eso supone de cara al futuro. Como compensación, nuestra cabaña ganadera viene a ayudar a las rentas, pero esto tiene un futuro limitado.

Página derecha:

Albalate del Arzobispo. Torre mudéjar de la iglesia de la Asunción



No renunciamos a nada y hacemos lo posible por fomentarlo, pero reconocemos que el futuro del sector turístico supone un aporte débil a nuestra economía. Poseemos un rico patrimonio y una magnífica atalaya que es nuestra semana santa, que nos permiten esperar un poco más de este sector en nuestra comarca.

Así pues debemos centrar los esfuerzos en aprovechar al máximo nuestras fortalezas para encarar el futuro. Y entre éstas, destacaríamos la propia extensión del territorio comarcal (se trata de un gran espacio) y la proximidad a Zaragoza y al río Ebro, es decir, una ubicación geográfica en el centro del cuadrante de la España rica y la proximidad a grandes infraestructuras. El gasoducto Bilbao-Barcelona atraviesa nuestras tierras, también la línea ferroviaria de Zaragoza a Barcelona por Caspe. Esperamos ansiosamente la construcción del cargadero de mercancías en La Puebla de Híjar, que daría servicio a una zona muy extensa de varias comarcas, máxime con la saturación de tráfico pesado que se produce en las carreteras, y el desdoblamiento de la N-232. Es necesaria y urgente la agilización de esta vía, tan a menudo saturada, pues de ello depende parte de nuestro futuro.

De igual modo, este futuro pasa por las grandes líneas eléctricas, con la subestación de distribución Aragón en Castelnou, de las más importantes de España, que nos permitirá evacuar toda la electricidad que se puede producir en nuestro territorio. Esto último es muy importante, pues tenemos aquí muchas posibilidades para producir electricidad por medio de energías renovables: fotovoltaica y termosolar. En lo que respecta a este tipo de energía, la Comarca del Bajo Martín se está creando cierta fama por su espléndido porvenir, debido a la favorable orografía, la proximidad al Ebro como suministrador de agua, y la gran extensión y luminosidad de nuestro territorio. A ello se une la energía eólica, para la que, si bien no ofrecemos las mejores condiciones, estamos en el umbral de lo que se considera rentable. Todo ello, sumado a la central de ciclo combinado que se sitúa en Castelnou, hace que seamos netamente exportadores de electricidad. Existe una creciente demanda de ésta en la sociedad actual, que se contrapone a las dificultades para ubicar centros productores, alegando, en ocasiones, motivos ciertamente egoístas, pues es muy cómodo disfrutar de todas las ventajas de la vida moderna (energía limpia en casa) y no querer sufrir ninguno de los inconvenientes derivados de su producción, que, sin duda, son limitados.



Huerto solar. Una imagen cada vez más habitual en la comarca

Teniendo en cuenta que en el transporte eléctrico se pierde en torno al 15% de la energía, esa contradicción podría tener dos soluciones: o bien en las zonas productoras de energía, ésta es más barata para las industrias que allí se instalen puesto que las pérdidas serían mínimas, o bien se opta por la solución más lógica: establecer un canon de la energía,



Urrea de Gaén

como el que había en los años ochenta del pasado siglo, para compensar dichos inconvenientes y premiar la solidaridad del territorio. Hacemos esta reivindicación porque la creemos de justicia.

Somos también productores de alabastro y esperamos y deseamos nuevas utilidades para este bello mineral que tanto prestigio tuvo no hace mucho tiempo.

El objetivo de nuestra institución es potenciar y mejorar los servicios y que éstos lleguen hasta los pueblos más pequeños. De hecho, una de las grandezas de la institución comarcal es la de acercar de un modo más efectivo aquellos servicios cuya competencia originaria se encuentra en manos del Gobierno de Aragón, pero que es transferida a las comarcas con la pretensión de adecuar dichos servicios a la complicada ordenación del territorio que tiene nuestra Comunidad Autónoma. Es por ello que desde la Comarca del Bajo Martín se apuesta por impulsar los servicios de acción social, medio ambiente, turismo, protección civil y patrimonio, entre otros. En este sentido, querría destacar la labor que se ha venido realizando en materia de acción social desde la comarca, que se ha convertido en la unidad administrativa básica para la prestación de este tipo de servicios. La atención domiciliaria a ancianos así como el funcionamiento del centro de día Val de Zafán suponen dos piezas indispensables para el desarrollo de políticas de asistencia social, siendo éstas las que, en definitiva, inciden en la creciente población envejecida de nuestra comarca.

El panorama mostrado hasta ahora refleja las fortalezas, oportunidades, debilidades y amenazas de nuestra comarca. Analizando detenidamente todas ellas, podremos crear las políticas más idóneas que garanticen cubrir las necesidades vitales de la población y, con ello, conseguir que los ciudadanos se queden en el medio rural, por ser similares a las que podrían disfrutar en cualquiera de las grandes ciudades que nos rodean.



# Pueblos y gentes del Bajo Martín. De su historia y su futuro

ELISEO SERRANO MARTÍN  
(COORDINADOR)

La comarca del Bajo Martín fue creada por el Gobierno de Aragón por la Ley 8/2003 de 12 de marzo. Formada por nueve municipios, por los que discurren los ríos Martín y Aguas Vivas, tiene una extensión de 791 km<sup>2</sup> y una población de 7.427 habitantes. En 1930 los pueblos agrupados hoy en ella tenían 17.502.

Conforman la comarca los municipios de Albalate del Arzobispo, Azaila, Castelnou, Híjar, Jatiel, La Puebla de Híjar, Samper de Calanda, Urrea de Gaén y Vinaceite. Los nueve formaban parte del llamado Bajo Aragón histórico y todos ellos estaban encuadrados, desde el punto de vista administrativo, en el siglo XVIII, en el corregimiento de Alcañiz. En el siglo XIX estuvieron en la provincia de Alcañiz diseñada por la administración bonapartista y, después, en Teruel, en el repartimiento de Jaime del Burgo de 1833, y en el partido judicial de Híjar. La vida administrativa durante la edad moderna y contemporánea, así como su ubicación en los límites eclesiásticos, el arzobispado de Zaragoza, ha sido la misma. Han compartido un



El río Martín a su paso por Albalate del Arzobispo, capital cultural de la comarca





Albalate del Arzobispo. Lastras de San José, tumbas de época visigoda (siglo VI d. C.)

pasado común y se han visto sacudidos por el viento de la historia de la misma manera. Solo ha variado su vinculación señorial, aunque todos fueron vasallos de señores, eclesiásticos y seculares. Albalate fue, como lo indica su topónimo segundo, una posesión de la mitra zaragozana (era además cabeza de un extenso territorio señorial que englobaba otros pueblos cercanos como Almochuel, Andorra...), Azaila lo fue de la familia Lanuza, Castelnou, Jatiel y Samper de Calanda fueron posesiones de la orden militar de San Juan de Jerusalén y el resto, Híjar, La Puebla, Urrea de Gaén y Vinaceite pertenecieron al extenso dominio del ducado de Híjar.

Hay huellas de poblamiento antiguo en casi todos los municipios, aunque es en Albalate donde se han localizado los más antiguos con pinturas rupestres en los parajes de Los Estrechos y Los Chaparros. Pero son evidentes restos de asentamientos

en casi todos los pueblos; civilizaciones de las edades de los metales, celtibéricos y romanos crearon núcleos en torno a los ríos, en cerros o en campiñas. Entre todos ellos destaca la ciudad ibero-romana del cabezo Alcalá de Azaila, con descubrimientos señeros para el conocimiento del mundo antiguo. También los hay en Vinaceite (cabezo de la Bovina) o La Puebla de Híjar (La Romana). El mejor ejemplo de colonización agraria lo encontramos en la villa de la Loma del Regadío en Urrea de Gaén, una interesante *domus* rural con espaciosos lugares y decoración musivaria en la que destaca el mosaico de la Quimera. La presencia visigótica es constatable en las Lastras de San José, complejo funerario excavado en roca en Albalate. La presencia judía, asimismo, lo es en Híjar en el barrio de San Antón y con la importante imprenta incunable.

Pero, sin ninguna duda, lo que marca el paisaje, el urbanismo y una parte de su historia es la presencia musulmana en toda la zona: Azaila, Híjar, Jatiel, La Puebla de Híjar, Samper de Calanda, Urrea de Gaén y Vinaceite tienen población mudéjar. Y en algunos de ellos exclusivamente población mudéjar. Solo en Albalate y Castelnou los censos presentan esa carencia. La expulsión de 1610 dejó a los pueblos vacíos, su economía (y la de los señores) maltrecha, y solo nuevas cartas de población y una repoblación que fue una redistribución de la población circundante



Urrea de Gaén. Urbanismo típico de impronta musulmana



La Puebla de Híjar. Acueducto de la Torica

posibilitó una lenta recuperación que a la altura de 1700 únicamente había conseguido los índices de comienzos de siglo.

Pero la Guerra de Sucesión sacudió estos lugares, bandeándolos a la obediencias austracista o borbónica según el curso de los acontecimientos bélicos. Finalizada la contienda y recuperado el pulso económico, el siglo XVIII fue una época de esplendor: baste echar una mirada a las construcciones levantadas o reedificadas en este siglo (iglesias, ermitas, hornos, molinos...), signo evidente de la bonanza económica. La Guerra de la Independencia estuvo presente en todo Aragón, como teatro de operaciones o como paso hacia Cataluña o Valencia. El liberal siglo XIX trajo, con las desamortizaciones y la creación de una nueva clase social, la desaparición del vínculo señorial y el inicio de una etapa de crecimiento visible con la llegada del ferrocarril y la instalación de industrias como la azucarera de La Puebla de Híjar. Otras instalaciones industriales originarias de épocas anteriores siguieron funcionando hasta entrado el siglo XX: minería, industrias harineras... La proletarianización de un sector del campo había creado una conciencia sindical muy arraigada en algunas localidades y un sentimiento republicano desatado tras la proclamación de la II República en 1931. El triunfo abrumador del Frente Popular, la influencia de las colectivizaciones y del ideario anarquista y la violencia generada en la guerra de 1936 y la represión posterior han marcado de manera indeleble la comarca. El éxodo de los años 50 y 60 del siglo XX modificó las estructuras sociales y económicas, y a la pérdida de población hubo de sumarse un desarraigo

solo subsanado en los últimos tiempos. A finales del siglo XX y comienzos del XXI la inmigración extranjera, la diversificación económica y la apuesta inversionista autonómica serán rasgos esenciales de su crecimiento.

La comarca del Bajo Martín sigue siendo una comarca con un potente sector primario, pero solo representa actualmente el 20% del Valor Añadido Bruto de la economía de la comarca. Los cereales, con cultivos más variados que hace años, el olivo, con importantes manchas en el terreno que dan un excelente producción de aceite, casi toda ella con denominación de Aceite de Bajo Aragón, frutales como el melocotón embolsado con denominación Calanda, el cultivo de la vid con variedades autóctonas o no (garnacha, syrah, merlot, cabernet...), que producen vinos artesanales de la tierra, de buen cuerpo, con cada vez más mercado, son los sectores agrícolas más destacados.

El sector ganadero es el que más se ha modernizado y diversificado. Ya no se trata solo de cabezas de ganado lanar agrupadas en rebaños y recogidas en parideras y corrales. Las granjas avícolas y de ganado vacuno son también importantes. Sin embargo, el efecto multiplicador se ha producido con las granjas de porcino, en todo su proceso de producción e integradas o no. Pequeñas artesanías agroalimentarias estarían vinculadas igualmente a este crecimiento.

También se han creado polígonos industriales, en La Puebla de Híjar, Albalate o Híjar, que han permitido la instalación de industrias de transformación y de extracción de alabastro. El otro sector que ha crecido extraordinariamente es el de la producción eléctrica con energía solar fotovoltaica y termoeléctrica en casi toda la comarca, ya que sus condiciones climatológicas la hacen especialmente propicia para la instalación de los llamados *buertos solares*.

Y cada vez es más importante para la sociedad rural un turismo basado en el potencial artístico y paisajístico de la comarca. Efectivamente, el auge de los establecimientos hoteleros con restauración de edificios y la red de casas rurales hay que ponerlo en relación con el valor que adquiere en las sociedades actuales una vuelta al campo, a una cierta y beatífica paz rural. La ruta ibera, las obras arquitectónicas del arquitecto Agustín Sanz, el castillo gótico de Albalate del Arzobispo, las obras mudéjares de la comarca (iglesias de Híjar y Albalate), las pinturas prehistóricas de Albalate, la cripta de Jatiel, las ermitas y calvarios... son ejemplos que atestiguan la cantidad y calidad de obras artísticas. Además, existen los espacios protegidos declarados LIC (Lugar de Interés Comunitario), como las riberas del



La ganadería sigue siendo una actividad económica de gran importancia



Samper de Calanda. Mercadillo ambulante

río Martín en Castelnou, los parajes donde se asienta el santuario de la Virgen de Arcos, los paisajes esteparios, los azudes y vegas de ambos ríos...

Cinco de los municipios de la comarca pertenecen a la Ruta del Tambor y del Bombo de la Semana Santa: Híjar, La Puebla de Híjar, Samper de Calanda, Urrea de Gaén y Albalate del Arzobispo. Dicha ruta fue declarada Fiesta de Interés Turístico Nacional en 2004.

El resonar de tambores y bombos desde el momento de *romper la hora*, el jueves o viernes santo, hasta que enmudecen en la vigilia del sábado santo es continuo y ofrecen uno de los espectáculos más subyugantes y mágicos que se pueda contemplar y oír. Al interés religioso se une el antropológico.

En los últimos años el cambio operado en los pueblos ha sido grande. Por un lado, la inversión en infraestructuras de todo tipo: carreteras, alumbrado, alcantarillado, traída de aguas, casas de cultura, centros de día, centros de salud, pistas y polideportivos, piscinas..., sin que por ello deba entenderse que esto es ya suficiente; queda todavía mucho por hacer. Por otro lado se ha generado un sentimiento de autoestima y permanencia en los pueblos que ha hecho valorar la sociedad rural. Sentimiento de permanencia y arraigo que son argumento para la reivindicación de los habitantes de la comarca de la consolidación de la inversión en el futuro de sus pueblos.

Este libro sobre la comarca del Bajo Martín tiene la estructura organizativa de todos los de la colección. La sección primera se refiere al medio natural. En la segunda se repasa la historia de las poblaciones que forman la comarca en la larga duración, desde los primeros asentamientos hasta nuestros días, de forma que el lector encuentre descripción de hechos e interpretación y no postales o telegramas, como ha ocurrido en otros lugares. A la tercera sección, que se ocupa de las artes, le sucede algo similar: se hace un recorrido por la historia que contextualiza los edificios y las obras artísticas existentes en las distintas localidades. La Huella de sus gentes, que es la sección cuarta, afronta, en una visión antropológica, la relación de los habitantes y su entorno, su sociabilidad, celebraciones festivas, idiosincrasia... La sección quinta trata del presente y de cómo se encara el futuro. Un análisis económico global y el de varios sectores de cierta pujanza conforman el apartado. Finaliza el libro con una mirada sobre cada uno de los pueblos que componen la comarca del Bajo Martín y con los necesarios apéndices estadísticos.

Para redactar los correspondientes capítulos se ha contado con especialistas en cada uno de los apartados, conjugando diversos niveles profesionales y ámbitos laborales. Han elaborado los textos, con claridad y rigor, profesores de la Universidad de Zaragoza, investigadores sobre los temas tratados, miembros de asociaciones, fundaciones, instituciones y centros de estudios de la comarca del Bajo Martín, profesores de enseñanza secundaria conocedores de la problemática de la comarca, periodistas, trabajadores en programas de desarrollo rural y estudiosos de la zona. Se ha contado con nacidos en los pueblos, con residentes en la comarca y con gentes sin vinculación directa, pero todos tienen como denominador común su amplio conocimiento del territorio comarcal. Para el aparato fotográfico se ha utilizado principalmente el trabajo de varios fotógrafos profesionales: Francisco Serrano, a quien se le

encargó hacer un reportaje de la comarca, Javier Romeo y Ricardo Vila. Además se ha hecho uso de fotografías proporcionadas por el coordinador de este volumen, hechas ex profeso para la publicación, y otras aportadas por algunos de los autores que participan en el libro, a lo que hay que sumar una selección de imágenes procedentes de colecciones particulares, museos y archivos, de carácter público o privado, como los de la Fundación Cultural Bajo Martín y el Centro de Estudios del Bajo Martín, entre otros.

Es este libro un compendio de lo que se sabe de la comarca; no de todo lo que se sabe, pero sí al menos de lo más importante, y quiere servir de acicate para una apuesta por el crecimiento y progresión de una dinámica comarca que tiene las suficientes señas de identidad comunes como para desarrollar un trabajo conjunto en aras de su pujanza económica, una mayor cohesión territorial, una sociedad solidaria y participativa y un futuro feliz.



Jatiel. Iglesia de la Inmaculada Concepción.  
Detalle de la portada

## Bajo Martín

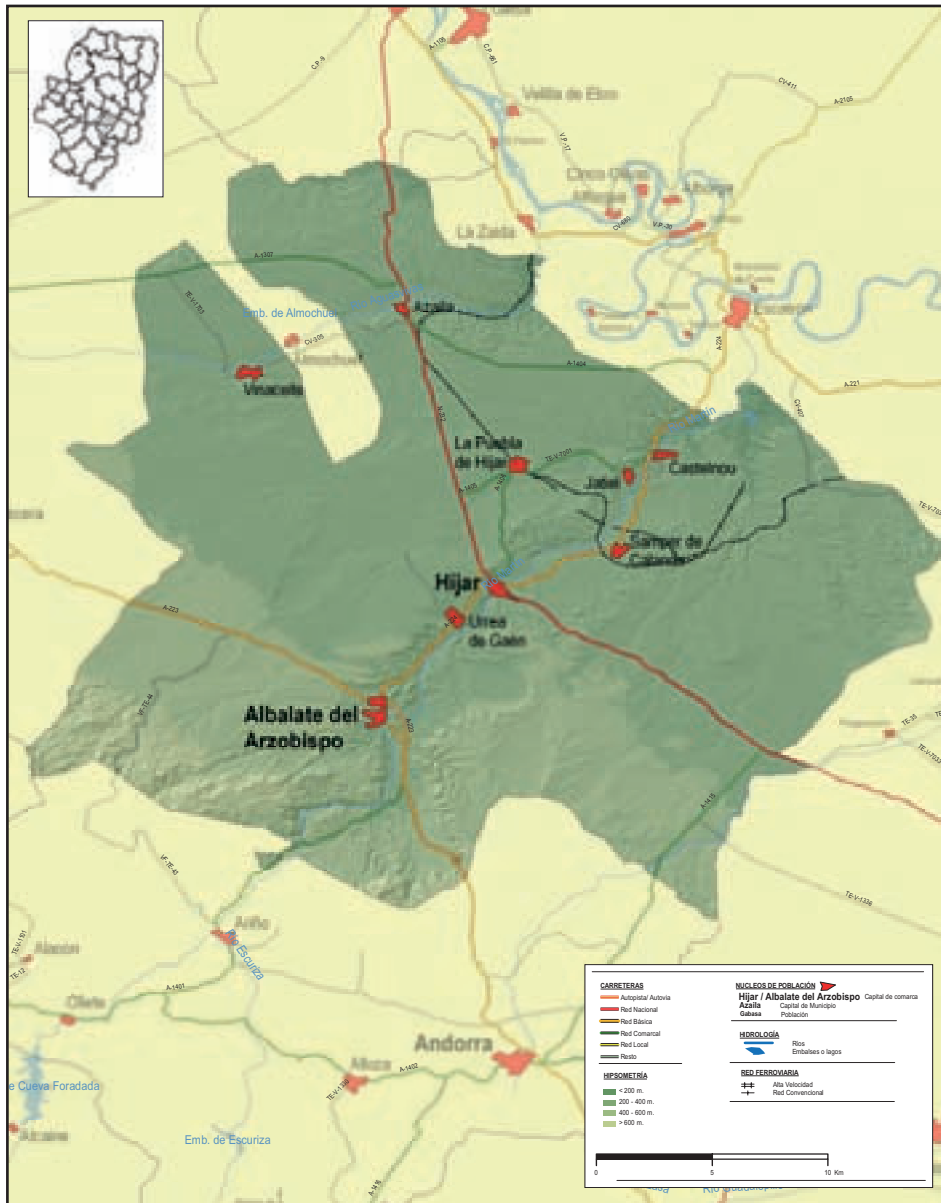

Mapa de la Comarca del Bajo Martín (DGA)